RELATIONS DEPARTMENT
RESEARCH LIBRARY

بطولة الفرنسيين فى دك قرية تونسية بالقنابل وقتل مائة من اهلها !!

مجلس الوزراء التونسى يعقد اجتماعا عاجلا ويقرر سحب السفير التونسى من باريس

صحيفة يومية تصدرها
الشركة العربية للطبع والنشر
بمكة المكرمة
رئيس التحرير المسئول
فؤاد شاكر

البلاد السعودية

صحيفة الشعب العربى السعودى

زيت رافن الممتاز
RAVOIL
الوكلاء : متشل كوتس

العدد ٢٦٧٤ (٤ صفحات) مكة المكرمة ـ الاثنين ٢١ رجب ١٣٧٧ هجرية ـ ١٠ فبراير ١٩٥٨ ميلادية ـ ٢١ الدلو ١٣٦٦ شمسية (٣ قروش) السنة الثانية والعشرون

صدى البشرى السارة

بشفاء العاهل المفدى

فى نفوس الشعب العربي السعودى

فى رسالة من مكتب الاذاعة فى الرياض : وردنا هذا المساء ان حضرة صاحب الجلالة الملك المعظم قد شرف فى الساعة الثالثة من صباح امس قصر الحكم بعد العارض الذى انتاب جلالته حفظه الله بسبب البرد والذى اضطر الاطباء الى نصيحة جلالته ملازمة الفراش بضعة ايام ، وعلى اثر انتشار هذا النبأ السار تسابق اهالى مدينة الرياض وضواحيها واصحاب الفضيلة والمعالى والسعادة العلماء والوزراء والمستشارون وكبار رؤساء العشائر والدوائر الحكومية الى القصر مهنئين جلالته بسلامته داعين المولى جل وعلا ان يحفظ جلالته وان يمن عليه بالصحة والعافية ، ولقد كان لهذا النبأ فى نفوس افراد الشعب أثر عظيم ادخل عليهم البهجة والسرور .

هذا وقد خرج جلالته من قصر الحكم فى الساعة السادسة الى منتزه روضة (الجنيبرية) وتناول طعام الغداء هناك ، ثم عاد الى الناصرية فى تمام الساعة الحادية عشرة فى تمام الصحة والعافية فلله مزيد الحمد والمنة .

الطائرات الفرنسية

تضرب بقنابلها المدن التونسية الامنة

ابرقت وكالة اليونايتد برس من تونس ان الطائرات الفرنسية اغارت صباح امس على قرية سيدى يوسف التونسية الواقعة بالقرب من حدود الجزائر ، وقد قامت بهذه الغارة الجوية التى استمرت ساعة من الزمن خمس وعشرون طائرة فرنسية بين مقاتلة وقاذفة للقنابل .. وتفيد الانباء الاولية ان هذه الغارة الوحشية اسفرت عن مقتل مائة تونسى من سكان القرية الآمنين .. وتعتبر هذه الغارة الجوية التى اكدتها المصادر الرسمية الفرنسية فى الجزائر نقطة « الاوج » فى سلسلة الاحداث التى وقعت بين فرنسا وتونس وادت مؤخرا الى تدهور العلاقات بين البلدين .

وتقول اليونايتد برس ان الطائرات المغيرة كانت تحلق فوق القرية على هيئة موجات متلاحقة كل منها سبع طائرات .. وقد شنت الطائرات الفرنسية هذه الغارة الجوية فى الوقت الذى كانت فيه احدى الجمعيات الخيرية تقوم بتوزيع الملابس والاغذية على اللاجئين الجزائريين المقيمين فى معسكرات قريبة من القرية .. وتقول المصادر التونسية ان جميع عمال التوزيع قد قتلوا بشظايا القنابل ، كما تحطمت سيارات الشحن الكبيرة التى تولت نقل مواد الاغاثة .. اما القرية نفسها فقد تحولت الى كتلة من الانقاض

وفى تونس التزم السكان الاوروبيون منازلهم خوفا من انتقام الجماهير الغاضبة التى ما ان وصلت اليها انباء هذا العدوان الوحشى الصارخ حتى ارتفعت مشاعرها الى حد الغليان .. وقد قطع السيد حبيب بورقيبة رئيس الجمهورية التونسية اجازته فى الريف وعاد الى تونس حيث من المنتظر ان يدعو مجلس الوزراء الى الانعقاد حالا فى جلسة طارئة لبحث الموقف ..

هذا وتوجه السيد منجى سليم سفير تونس فى واشنطن الى وزارة الخارجية الامريكية لمقابلة المسؤولين فيها ومباحثتهم بشان الاعتداء الفرنسى ..

وتضيف وكالة اليونايتدبرس ان العلاقات الفرنسية التونسية التى تازمت بسبب الثورة الجزائرية وصلت بعد حادث امس الى درجة الانقطاع ، وعلم ان السيد الحبيب بورقيبة رئيس الجمهورية التونسية قطع اجازته التى كان يقضيها فى الريف وعاد على وجه السرعة الى مدينة تونس حيث دعى الى عقد جلسة طارئة لمجلس الوزراء التونسى ، وقد قرر مجلس الوزراء فى الاجتماع سحب السفير من باريس ومطالبة فرنسا بسحب قواتها البالغ عددها خمس وعشرون الف جندى من الاراضى التونسية ..

وصرح الرئيس بورقيبة فى المؤتمر الصحفى الذى عقده فيما بعد بانه ليس فى الامكان التعاون مع فرنسا بعد الآن ، واصدر مجلس الوزراء التونسى قرارا بمنع القوات الفرنسية من التجول فى تونس بدون ترخيص .. ودعى الرئيس بورقيبة الشعب التونسى الى الاخلاد والسكينة والسيطرة على النفس بالرغم من أن الهجوم الفرنسى كان اعتداء صارخا .. وقال الرئيس التونسى ان هذا العدوان الغاشم سيساعد على تسهيل الامور نحو ايجاد حلول لمشاكل الجزائر وتونس وشمال افريقيا بصورة عامة .

واعلن ناطق باسم السفارة التونسية فى واشنطن انه من المحتمل ان تثير تونس امام الامم المتحدة حادث هذا الاعتداء الوحشى ..

تشرشل .. يزور امريكا

واشنطن ـ ى . ب :

قبل ونستون تشرشل رئيس الوزارة البريطانية الاسبق الدعوة التى وجهها اليه الرئيس ايزنهاور لزيارة الولايات المتحدة .. وقد اعلن البيت الابيض اليوم ان هذه الزيارة ستتم فى شهر ابريل القادم ..

الطائرات البريطانية

تضرب بقنابلها المدن اليمنية

موسكو ـ فى نبأ من دمشق ان السيد محمد الحارثى مدير مكتب امامة عمان فى القاهرة صرح بان الطائرات البريطانية مازالت تقذف القرى العمانية بالقنابل ، فتقتل عددا كبيرا من السكان المسالمين ..

واعرب السيد محمد الحارثى عن امله فى ان تبادر الدول العربية بتقديم مساعدتها لشعب عمان المناضل من أجل الحرية والاستقلال

مظاهرة فى الرباط

احتجاجا على حل اتحاد الطلبة الجزائريين

وكالة الشرق الاوسط : سارت يوم الخميس الماضى مظاهرة من الطلبة المغاربة فى شوارع الرباط احتجاجا على حل السلطات الفرنسية لاتحاد الطلبة الجزائريين ووصلت المظاهرة الى السفارة الفرنسية فى الرباط حيث اخذ الطلبة يهتفون باطلاق حرية اتحاد الطلبة الجزائريين كما هتفوا بسقوط الفاشية الفرنسية .

وقد حدثت احتكاكات بين المتظاهرين وبين البوليس المغربى حينما حاول البوليس تفريقهم ، وقد القى القبض على عدد كبير من المتظاهرين .

بينى وبينك

ايها القارئ الكريم ..
صباح الخير ..

نحن نذكر حكاية ذلك الفلاح العجوز الفانى .. الذى فاجاه احد سلاطين الزمان القديم وهو يضع فى الارض بذور النخيل فاستغرب السلطان لفعله .. وساله هل تؤمل .. ان تعيش الى ان تاكل من ثمر ما بذرت ؟ فاجابه العجوز : لقد زرع ابائى وحصدت انا ، فلم لا ازرع .. ليحصد ابنائى !

بهذه الروح القوية المتفائلة ، الخيرة .. تحدث الفلاح العجوز ، وبنفس الروح .. وضع تلك البذور ليحصدها غيره .. لكن كثيرا منا .. جبلوا على لون من الانانية .. ممقوت .. يتجلى فى كثير من تصرفاتهم ..

فالفلان .. الذى يعلم ان مدة رئاسته لتلك الدائرة الحكومية ، توشك على الانتهاء نراه يحرص على ان لا يبذل لها من خبرته ولا من وقته ما يدفعها الى التقدم وما عساه ينتج فى المستقبل مكتفيا بتسيير دفة العمل اليومى كيفما اتفق ..

وفلان .. وفلان .. وكثيرون منصرفون الى اللهو .. ويعتبرون انفسهم بانهم مازالوا فى ريعان شبابهم بعد ، وبانهم سيعملون ويبنون اذا ما اكتهلوا .. ولكم عجبت لهؤلاء .. هل اتيح لهم ان يعلموا الغيب ويروا ما وراء الحجب .. والا فما يدريهم لعل الموت من نصيبهم غدا او بعد غد

البقية ص ٢

برقية سمو الامير الحسن ولى عهد المغرب الى جلالة الملك المعظم

اذاع راديو مكة المكرمة مايلى:

بعث حضرة صاحب السمو الملكى الامير الحسن بن محمد الخامس ولى عهد المملكة المغربية برقية شكر وامتنان الى حضرة صاحب الجلالة مولانا الملك المعظم وذلك لدى مغادرة سموه المملكة العربية السعودية وانتهاء زيارته الرسمية لجلالة الملك المعظم ، وهذا نصها :

حضرة صاحب الجلالة الملك المعظم

اسمحوا لى يا صاحب الجلالة ان ابعث اليكم مرة اخرى وانا اغادر مملكتكم العظيمة باحر تشكراتى على حسن ضيافتكم وجميل تلطفكم راجيا من الله عز وجل ان يعينكم على ما انتم قائمون به لخير العرب والمسلمين وان يحفظكم وسائر افراد الاسرة المالكة المجيدة .

الحسن بن محمد

ولى عهد المغرب

الرد الملكى الكريم

وقد اجاب عليها حضرة صاحب الجلالة الملك المعظم بالبرقية التالية :

صاحب السمو الملكى الامير الحسن ولى عهد المملكة المغربية ورئيس الاركان العامة للقوات الملكية المسلحة .

تلقيت بالسرور والشكر برقيتكم الرقيقة بمناسبة مغادرتكم لبلادنا التى هى بلادكم ، لقد كان لزيارتكم لنا اجمل الاثر فى نفوسنا ونفوس الجميع ، وما قمنا به لم يكن الا بعض الواجب نحوكم ، وتعبيرا عن بعض ما نكنه لوالدكم العظيم ولسموكم ولبلادكم الشقيقة ، نسال الله سبحانه ان يوفقنا جميعا لما فيه خير العروبة والاسلام وندعوه ان يحفظكم واسرتكم المالكة الكريمة وان يحفظ عليكم نعمة الصحة والسعادة والتوفيق .

التوقيع الملكى الكريم

سعود

المساعى المبذولة

لتسوية الخلافات الدولية

بغداد ـ تقول وكالة الصحافة المتحدة ان بريطانيا تؤيد من حيث المبدا بالتحفظ الاقتراح الذى تقدم به مستر داج همرشولد الامين العام للامم المتحدة من ان الخلافات الدولية قد يمكن تسويتها عن طريق الدبلوماسية الفردية عوضا عن الاجتماعات العامة ..

وقد علقت وزارة الخارجية البريطانية على ذلك بقولها ان اقتراح مستر همرشولد يتطلب دراسات ومشاورات للتاكد من مدى ملاءمة هذه الطريقة فى الوقت الحاضر لتحسين العلاقات بين الشرق والغرب .. وقد اضافت المصادر الرسمية البريطانية الى ذلك أن الوقت لم يحن على مايبدو للاستفادة من فكرة مستر همرشولد حول المسائل الرئيسية كاعادة توحيد المانيا التى تتحمل فيها الدول الاربع الكبرى رسميا مسئوليات جسيمة . وكان الامين العام للامم المتحدة قد اقترح فى خطاب القاه فى جامعة اوهايو اجراء محادثات خاصة لتسوية المسائل العالمية ضمن نطاق مجلس الامن الدولى .

عرض المانى لتسوية الخلاف

على نفقات القوات البريطانية

بغداد ـ غادر بون الى لندن يوم الخميس الماضى بطريق الجو سفير بريطانيا فى المانيا الغربية وذلك لاجراء مشاورات مع وزارة الخارجية البريطانية حول العرض الذى تقدمت به الحكومة الالمانية الخاص بايداع تامينات قدرها ١٠٠ مليون جنيه استرلينى لشراء اسلحة لبريطانيا . وكانت المانيا الغربية قد تقدمت بهذا العرض الى بريطانيا كمحاولة جديدة لتسوية الازمة القائمة بين البلدين حول نفقات اقامة القوات البريطانية المرابطة فى المانية الغربية ، وقد رفض المسئولون البريطانيون التعليق بشىء عن هذا العرض ، الا ان المصادر الحسنة الاطلاع فى العاصمة البريطانية اكدت ان العرض الالمانى غير مقبول .

ويقول النبأ ان السفير البريطانى سيمضى بضعة ايام فى لندن وسيجتمع بمستر سلوين لويد وزير الخارجية البريطانية .

هل تحصل فرنسا على قرض من البنوك الامريكية ؟

وكالة الشرق الاوسط : تلقت وزارة الخارجية اللبنانية مذكرة بعث بها السيد عبدالخالق حسونة الامين العام لجامعة الدول العربية جاء فيها : ان مسيو مونيه مندوب الحكومة الفرنسية يقوم بمفاوضات فى واشنطن للحصول على معونة قدرها ستمائة مليون دولار من الحكومة والبنوك الامريكية .. وطلب امين الجامعة القيام بمسعى حازم لدى الحكومة الامريكية لوقف هذه المعونة التى تعتبر مساعدة من امريكا لفرنسا لاستمرار حربها الظالمة ضد الجزائر .

وقال السيد حسونة ان هذه المعونة تعتبر تدخلا مباشرا فى حرب الجزائر ..

وقد ارسلت الجامعة صورة من هذه المذكرة الى الدول العربية الاعضاء فى الجامعة العربية للقيام بمسعى مشترك لدى الحكومة الامريكية لوقف المعونة .

دالاس والسفير السوفيتى الجديد

واشنطن ـ اجتمع المستر جون فوستر دالاس وزير الخارجية الامريكية لمدة وجيزة اول امس مع السفير السوفياتى الجديد فى واشنطن بينما كان الرئيس ايزنهاور يتشاور مع المستر هارولد ستاسن مستشار الرئيس فى شئون نزع السلاح ومع اعضاء حكومته والسفير الامريكى لدى موسكو ، وقد انضم المستر دالاس الى السفير السوفياتى فى التعبير علانية عن الامل لتحسين العلاقات السوفياتية الامريكية .

ومما قاله المستر دالاس : لقد عبرنا عن الامل فى أنه قد يمكن بواسطة وجود السفير السوفياتى هنا ان تتحسن العلاقات بين بلدينا وذلك لمصلحة كل من البلدين ولمصلحة العالم باسره .

يسر الشركة التجارية العربية
وفروعها فى سائر المملكة
ان تعلن لزبائنها الكرام عن وصول ارسالية حديثة لديها من اللواري والقلابات حمولة ثلاثة ونصف وخمسة وسبعة طن وكذلك البيكابات ماركة دودج وفارجو المشهورة والمزودة بلدية كبير وسوست وشاسيهات مقواة وكفرات مقاسات كبيرة لضمان العمل الجيد المنتظم فى درجات الحرارة العالية والطرق الوعرة والرملية ، وكذلك الفورباي فور الدودج المشهور والتونك سعة ١٦٠٠ جالون باسعار معتدلة وبالتقسيط بشروط حسنة مع ضمان توفير قطع الغيار والخدمة الممتازة .

حي على الصلاة

الفجر ١١٫٢٠ الاشراق ١٢٫٣٩
الظهر ٦٫٢٣ العصر ٩٫٣٨

الإذاعة السعودية

١٣٧٧/٧/٢١ هـ

فترة الصباح

٧٫٠٠ افتتاح ـ القرآن الكريم من سورة ـ آل عمران ـ تلاوة الشيخ محمود خليل المصري
٧٫٢٠ قراءة برنامج اليوم
٧٫٢٥ عزف منفرد
٧٫٣٠ نشرة الاخبار الاولى
٧٫٤٥ اذان الصباح
٨٫٠٠ حديث الصباح
الحياء ـ للاستاذ ابراهيم الشورى
٨٫١٠ موسيقى واناشيد
٨٫٢٥ اهم انباء الصباح

فترة الظهيرة

٢٫٠٠ افتتاح ـ قراءة مواد الفترة
٢٫٠٣ القرآن الكريم من سورتي ـ الحديد والتكوير ـ تلاوة الشيخ سعيد محمد نور
٢٫١٨ قالت العرب
٢٫٢٣ موسيقى
٢٫٣٠ دنيا ـ يكتبه محمد محمود قطان ويقدمه عباس غزاوي
٢٫٥٠ اناشيد وموسيقى
٣٫٠٠ نشرة الاخبار الثانية
٣٫١٥ موسيقى واناشيد
٣٫٣٠ ختام

فترة المساء

٧٫٠٠ افتتاح ـ قراءة مواد الفترة
٧٫٠٤ القرآن الكريم
اذان العشاء
٧٫٢٥ مقتطفات ادبية
٧٫٣٠ حديث المساء ـ للاستاذ فؤاد شاكر
٧٫٤٠ اناشيد وموسيقى
٨٫٠٠ ركن الطالب ـ باشراف خميس سويدان
٨٫٣٠ من مكتبة المذيع ـ يقدمه شريف العلمي
٨٫٤٥ قصائد مختارة
٩٫٠٠ نشرة الاخبار الثالثة
٩٫١٥ بريد المستمع ـ يقدمه سعدي بصيوص
١٠٫٠٠ اناشيد
١٠٫١٠ تسالي ـ يقدمه محمود عصمت
١٠٫٣٠ موسيقى واناشيد
١٠٫٤٥ موجز انباء اليوم
١١٫٠٠ نشيد البريمي ـ ختام

حركة الطيران

مواعيد الطائرات

الطائرات المسافرة

تغادر مطار جدة غدا الثلاثاء طائرة سعودية كونفير قاصدة الى المدينة ودمشق وبيروت

وتغادر مطار جدة طائرة داكوتا قاصدة الى جيزان والحديدة

وتغادر مطار جدة طائرة داكوتا قاصدة الى الطائف والخرج والهفوف والظهران

وتغادر مطار جدة طائرة داكوتا قاصدة الى ينبع والوجه وتبوك وطريف وسكاكا والقريات

وتغادر مطار جدة طائرة عدنية قاصدة الى اسمرا وعدن

الطائرات القادمة

وتصل الى مطار جدة ـ غدا ـ الثلاثاء طائرة سعودية سكايماستر قادمة من الرياض والظهران ودمشق وبيروت .

وتصل الى مطار جدة طائرة سعودية داكوتا قادمة من جيزان والحديدة .

القادمون والمسافرون

وصل الى جدة قادما من القاهرة امس السيد محمد صالح الحويلدي السكرتير بالسفارة الليبية بجدة .

ووصل الى جدة امس السيد كمال ابراهيم السكرتير بوزارة الخارجية الاردنية قادما من عمان

وقدم من القاهرة امس الاستاذ عبد اللطيف بكر جزار مدير الخطوط الجوية السعودية بالقاهرة .

وقدم منها ايضا السيد محمد صالح دردير مدير قسم الاراضي ببلدية جدة .

وقدم من الرياض امس كل من السيد فهد الطبيشي والسيد علي حافظ وهبه

سافر الى الرياض بطريق الجو امس السيد احمد مجاهد من كبار موظفي المراقبة العامة

وسافر اليها ايضا كل من الاساتذة بكر يونس وعبد الله احرار خوجه وعبد الغني آشي

وسافر الى بيروت امس الدكتور محمد زكي الطباع ، والسيد غازي شاكر نجل الوجيه الكبير ابراهيم بك شاكر

وسافر الى المدينة امس السيد ابراهيم نشار من تجار جدة

هذا هو الشرف العظيم

يعتبر جلالة الملك المعظم القدوة الحسنة والرائد الاول لكل عمل من اعمال الخير والاصلاح ، وقد عرف العراء نبا اعتزام جلالته تشريف جدة ، للذهاب الى البيت الحرام ، ليتولى بيده الكريمة وضع اول لبنة في الصرح والرميم سقف الكعبة المشرفة ، ولكن تلك الظروف الصحية المفاجئة ـ راسي راسي بحمد الله ـ كانت السبب في الحيلولة دون ذلك ، فكان اول من اقتدى بجلالته من ابنائه الذين هم في هذا العمل الاسلامي الجليل وهو حضرة صاحب السمو الملكي الامير فيصل ولي العهد ورئيس مجلس الوزراء المعظم ، الذي وضع بيده الكريمة اول لبنة في هذا العمل

واقتداء بحضرة صاحب الجلالة المعظم في هذه الناحية الحسنة وفي هذا العمل الجليل ، عقد سموه على البيت الحرام امس واول امس حدث كبير عن كبار رجالات المملكة ، ومن كبار وجهائها واعيانها وفي مقدمتهم حضرة صاحب السمو الملكي الامير عبد الله الفيصل وزير المعارف وحضرة صاحب المعالي الشيخ محمد سرور الصبان وزير المالية والاقتصاد الوطني ، حيث قصدوا الى الكعبة المشرفة وبشروا بايديهم الاصلاح في سقفها .

ولازالت طوائف الناس تتوافد على الكعبة للمساهمة في القيام بهذا العمل الاسلامي الجليل التماسا للمثوبة والاجر

وكيل امير الطائف

قدم من الطائف سعادة الشيخ ناصر بن معمر وكيل امير الطائف للتشرف بالسلام على حضرة صاحب السمو الملكي الامير فيصل المعظم بمناسبة عودة سموه من رحلته الاستشفائية ،

وقد عاد سعادته الى الطائف بعد ذلك .

بواخر الحجاج الملايو

جاءنا من رئاسة مشائخ الجاوه ما يلي :

الباخرة انشون تصل الى ميناء جدة يوم ٦ رمضان ١٣٧٧ تحمل ١١٨٠ حاجا

الباخرة انشون تصل الى ميناء جدة يوم ٨ شوال ١٣٧٧ تحمل ١١٨٠ حاجا

الباخرة انكنج تصل الى جدة يوم ٦ القعدة ١٣٧٧ تحمل ١١٨٠ حاجا

الباخرة انشون تصل الى جدة يوم ١٣ القعدة تحمل ١١٨٠ حاجا .

جعله الله موسم خير وبركة

رسالة العلا

جاءنا من جماعة التحرير والصحافة بمدرسة المنشية بالعلا ما يأتي :

في يوم الاثنين الماضي هبطت أول طائرة في مطار العلا الجديد .. ففي الساعة الثالثة والنصف اقبلت هذه الطائرة تمخر عباب الفضاء ، وعلى سطوح البيوت وفي الشوارع نرى ما نرى الا كتلا بشرية يتطلعون الى السماء ويحيون مركبها ويصفقون له ويهتفون بحياة صاحب الجلالة رائد نهضتنا الحديثة ويعبرون بوسائل شتى عن مدى فرحهم واغتباطهم بهذا اليوم السعيد ، حيث تحققت أمانيهم وأصبح مطار العلا حقيقة بعد ما كان أملا يداعب الخيال .. وكان في استقبال الطائرة جمع غفير من الناس وعلى رأسهم سعادة أمير العلا ..

وان أهالي العلا يتقدمون بجزيل شكرهم وولائهم لجلالة مولانا الملك المعظم وسمو وزير الدفاع والطيران على هذه المنة الكريمة .

سمو الامير سعود بن محمد

وصل الى جدة بطريق الجو امس صاحب السمو الامير سعود ابن محمد قادما من الرياض . فنرحب بقدوم سموه

الامير خالد السديري

غادر مطار جدة متوجها الى الرياض بطريق الجو امس الامير خالد السديري وزير الزراعة رافقته السلامة

نائب رئيس ديوان المراقبة

سافر الى الرياض امس سعادة الاستاذ السيد محمد حسن فقي نائب رئيس ديوان المراقبة العامة صحبته السلامة .

السفير المغربي

قدم من بيروت بطريق الجو امس سعادة السيد محمد غازي سفير المملكة المغربية لدى المملكة العربية السعودية ، فنرحب بقدوم سعادته

مرحبا بولي العهد

مرحبا بولي العهد المفدى سمو الامير المحبوب فيصل بن عبد العزيز آل السعود مرحبا ثم مرحبا .. اننا الآن في يوم أغر مملوء بالبهجة والسرور فالكل في فرح بقدوم ولي العهد المعظم من رحلته الاستشفائية التي كان فيها كل عربي متجها بقلبه الى الله أن يمتع سموكم بالصحة والعافية وان يبقيكم لمجد العروبة وعزها ، فاستجاب الله الى دعائنا أطال الله عمر سموكم وأيدكم بروح من عنده ووفق سمو وزير والمعارف لخير البلاد واسعاد العباد في ظل قائدنا الاعلى وعاهلنا المفدى مولاي الملك المعظم حفظه الله وادامه وابقاه للعروبة والاسلام .

احمد عبد الحميد فلمبان
مدرس بمدرسة العتيبية الابتدائية بمكة

عمدة الهنداوية

كتب الينا السيد احمد محمد حلبي بالنيابة عن أهالي الهنداوية يقول :

انتقل الى جوار ربه في صباح يوم الاثنين الفائت عمدة محلة الهنداوية الشيخ عبد الوهاب جاد عن عمر ناهز الستين عاما تقريبا ، فكان لوفاته رنة حزن وأسى عميقين لما عرف عن المذكور من أدب أجم وخلق كريم في أداء عمله الموكل اليه طيلة أيام حياته .. وقد شيع جثمان الفقيد في موكب حزين من داره في الهنداوية الى مرقده الاخير .. تغمد الله الراحل برحمته وأسكنه فسيح جناته .. وجعل من العمدة الجديد الذي سيعقبه في هذه المحلة خير خلف لخير سلف .

صدى حديث

معالي وزير المالية والاقتصاد الوطني

اطلع القراء على الحديث الذي نشرناه امس والبيان الواضح الصريح الذي افضى به حضرة صاحب المعالي وزير المالية والاقتصاد الوطني الشيخ محمد سرور الصبان ، الى رئيس تحرير هذه الجريدة ، والى احد الصيارف حول العملة الحرة المتداولة في الاسواق ولدى الصيارف ، ويسرنا ان نسجل ظاهرتين جديرتين بالاعجاب ، اولاهما جاءت عفوا ، فقد اتصل بنا الكثير وابدوا اغتباطهم بما احتواه ذلك الحديث من ايضاح وتنويه اضاء الافق امام كثير من الناس الذين غابت عن اذهانهم حقيقة الهدف الذي قصدت اليه الحكومة من الحديث عن العملة الحرة ، والظاهرة الاخرى اننا عمدنا ان نسأل بعض الصيارف وغيرهم من المعنيين بشؤون الاقتصاد عن اثر ذلك الحديث في نفوسهم ، فكان الجواب اجماعيا يمثل منتهى ما غمر نفوس الناس من بشر وما بعث في نفوسهم من استقرار حول هذا الحديث الهام الذي يعني مجموعة كبيرة من ابناء هذه الامة

وسننشر ان شاء الله كل ما يتصل بنا حول هذا الموضوع

مطالب ومقترحات

كتب الينا السيد مهدي ابراهيم عسيري يقول :

ان الحاجة ماسة الى وضع تلفون عمومي في كل حي حتى يتمكن الجمهور في حالة وقوع الحوادث الطارئة من الاتصال بالجهات المسئولة في اقرب وقت ممكن لتلافيها والوقوف عليها .. ويرجو من وزارة المواصلات ان تشمل اقتراحه بعنايتها المعهودة فيها ، كما يرجو مديرية الامن العام زيادة عدد جنود شرطة الطائف ، واحداث مراكز جديدة للشرطة فيها ، لانتشار العمران وازدياد السكان في انحاء كثيرة منها .

رسالة مدرسة شقراء

من مراسلنا الخاص :

• وصل الى المدرسة الثانوية بعض المواد الكيماوية والخرائط ، وكان لها وقع حسن لما نحن في امس الحاجة اليه ، وقد بدأ الطلاب يشاهدون عيانا ما كانوا يتصورونه ويتخيلونه من العلوم .. ونحن نشكر وزارتنا الجليلة على اهتمامها .

• جرى امتحان نصف السنة وكانت النتيجة سارة للغاية وكان الاوائل في الفصول كالآتي :

الرابعة : عبد الرحمن المقحم ، عبد الله الفويز

الثالثة : محمد الربيعه ، ابراهيم العبد الكريم

الثانية : عبد العزيز العمار ، محمد الفاضل

الاولى : صالح العيسى ، عبد الله المجلي .

• زار المدرسة الثانوية بشقراء الاستاذ محمد العميل ، كما زار المكتبة وشجع أسرتها وتبرع لها بالكتب الآتية :

أعلام الصحافة العربية ، الاسعاف الاولى ، جغرافية الانتاج رواية انجليزية بعنوان (الافق المفقود) ولا يسعنا الا أن نشكر له أريحيته وتقديره .

رحلة مدرسية

وفي يوم الخميس الماضي وبعد أن أخذ الطلاب نتيجة امتحان نصف السنة ووزعت عليهم البطاقات قام الجميع أساتذة وطلابا برحلة مدرسية الى احدى الضواحي القريبة من البلد .

وقد نظمت حفلة سمر تناولت أحاديث شتى وكان يخيم على الحفلة روح المرح والفرح وقد شارك الجميع في هذه الحفلة كل فيما يميل اليه من حديث أو تمثيل أو فكاهة .. وفي ليلة السبت عاد الجميع وقد ازدادوا نشاطا وحيوية .

تكريم رئيس الجامعة الامريكية ببيروت في زيارته للظهران وجدة

قدم المستر بول لينارد رئيس الجامعة الامريكية ببيروت هو وحرمه الى المملكة العربية السعودية في زيارة قصيرة الى الظهران وجدة .. وقد وجدا اثناء اقامتهما في المملكة كل ترحيب وتكريم لكثرة ما تنتج هذه الجامعة كل عام من رجال متعلمين عمرت بهم الاقطار العربية .. وفي جدة اقام لهما السفير الامريكي المستر هيث حفلة تكريم دعا اليها عددا من خريجي الجامعة وكثيرا من رجال السلك السياسي ، وكذلك اقام لهما المستر كلارك سايفر ـ مدير ارامكو بجدة ـ حفلة اخرى ضمت نخبة من الشخصيات .

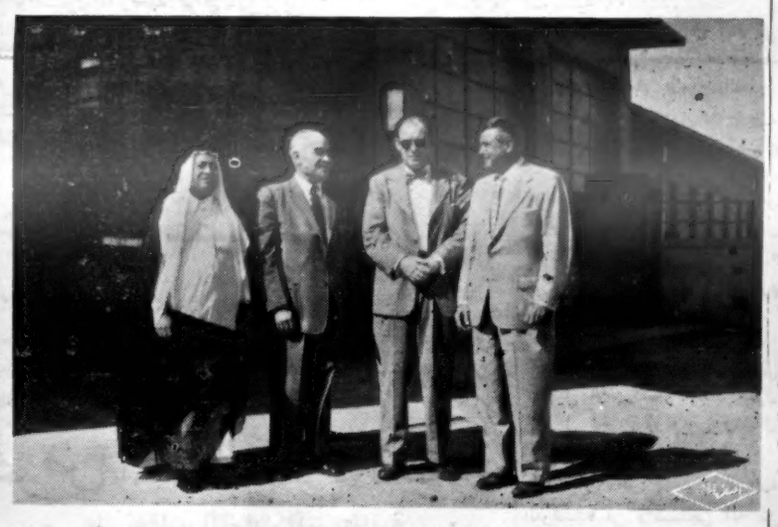

ويرى في هذه الصورة المستر لينارد وعن يمينه الشيخ احمد راشد وعن يساره المستر آرنوت نائب رئيس ارامكو بالظهران ، والمدير العام لعمليات الزيت ، ثم المستر كلارك سايفر مدير ارامكو بجدة ، وذلك عند وداع المستر لينارد في مطار جدة .

الطلبة المتفوقون في اختبار نصف السنة

المدرسة النموذجية الثانوية بمكة

من طلاب السنة الاولى

عبد الواحد عبد الرحمن بنجر وامير شاه زاد علي ومحمد محمود سباعي وسراج عمر قزاز

المدرسة النموذجية الابتدائية بمكة

السنة السادسة

محمد سالم باعثمان وقائد بن علي ، ومحمد عبد الواحد عفان ، وعبد الله محمد عقبة وعبد الوهاب بن حمود

السنة الخامسة

سراج الدين بن ضياء الدين ، وخالد سراج مفتي ومحمود علي تيرو ومحمد بن غرم الله وفائز علي حسن

السنة الرابعة

علي ابراهيم داود وامجد حسين حلمي ، واسماعيل عبد المجيد آشي واسامة صالح سجيني ، وعبد الله عباس بخاري

السنة الثالثة

هيثم امين تركستاني وفؤاد نبراوي وعبد الرحمن تاج الدين وخالد سيد عبد الشافي وفهد سليم هبو

السنة الثانية

طلال سراج مفتي وتوفيق محمد عمر توفيق ومحمد صالح سندي وعبد العزيز عبد الغفور خياط ويوسف عبد الكريم مرزا

السنة الاولى

جميل جمعة النجار واحمد عبد الله كعكي وصديق حسن ازبك ورشاد حسن ازبك ويوسف عبد الرحمن فقيها .

هدية لمكتبة

كتبت الينا هيئة مكتبة مدرسة المنشية بالعلا ما يلي :

تلقينا من الاستاذ الفاضل عبد العزيز عبد الواحد بادارة التعليم بمنطقة المدينة مجموعة من الكتب القيمة هدية من حضرته لمكتبة مدرسة المنشية بالعلا ومساهمة مشكورة في رفع مستوى الثقافة بين طلابها واننا نشكر حضرته على هديته

للبيع

ارض بحي النزهة ٢٥ × ٢٥ مترا تطل على اربعة شوارع بحجة شرعية ، كما يوجد اسهم في شركة كهرباء مكة ، فمن له رغبة فليراجع الدلال موسى الزمزمي .

بيني وبينك

بقية المنشور على ص ١

فاذا هم .. لا لدنياهم .. عملوا ولا لأخراهم ادخروا

قال لي صاحبي : قلت فاحسنت ولكن المشاهد في هذه الحياة ان بعض الناس .. لا هم لهم الا العمل للآخرة والعبادة والتقوى .. لا يعيرون امور دنياهم ادنى التفات .. وآخرين انصرفوا الى امور الدنيا وشواغلها فهم لا يدرون من امر دينهم شيئا .. فمن ترى منهم اصاب ، ومن الذي اخطأ الصواب ؟ قلت له كلاهما .. فالدين .. لا يدعوك الى نبذ الدنيا ، والاشتغال بامور الدنيا لايحسن ان يصرفك عن امور دينك .. وما احل واجل ان تجمع بين الحسنيين .. ان تعمل لدنياك كأنك تعيش ابدا وان تعمل لآخرتك كأنك تموت غدا ..

والى اللقاء ايها القارىء الكريم
عباس فائق غزاوي

المعهد العلمي بمكة

من عبد الله المنصور الشعيبي :

سيقيم المعهد مناظرة موضوعها « الادباء والفنانون ساهموا أكثر في رفاهية البشر أم المخترعون » يتخللها بعض التمثيليات الفكاهية وذلك في مساء اليوم ـ الاثنين ـ بعد صلاة المغرب مباشرة وسيحضر المناظرة كثير من الادباء والصحفيين ورجال التعليم والدعوة عامة للجميع .

شكر تعزية

آل عدس وآل سلام يشكرون كل من واساهم في فقيدهم (حسن عدس) ويسألون الله ان لا يريهم مكروها في عزيز

البضائع والسلع الوارده لميناء جده

الباخرة جوزيتيا
من بور توفيق ٧/١٩

عدد	
٧٠٦٤	فواكه

الباخرة بتان
من روتردام وهمبرج ومستردام ٧/٨

عدد	
٤٧٢	ماكولات
٢٠٩	مواد بناء
٦٦٣	بضاعة
١٣٤٤	

الباخرة فيراكس
من السويس ٧/٨

عدد	
٤٢٠٠٠	أسمنت
١٦٦	بضاعة
٤٢١٦٦	

الباخرة اتيل ريكوردن
من نيويورك وبيروت واسكندرية ٧/٩

عدد	
٥٦٥	رز
٣٠٠	ماكولات
١٢	أدوية
١١٦٢	بضاعة
٢٠٣٩	

الباخرة كبوان
من السويس ٧/٩

عدد	
٣٦٦٧	فواكه

الباخرة الطائف
من السويس ٧/٩

عدد	
٩٠٠	ماكولات
٣٣٤٦	بضاعة
٤٢٤٦	

الباخرة حريصه
من مصوع ٧/١٠

عدد	
٣٢٣٦	فواكه وخضار
٥٣٦	بيض
٣٧٧٢	

الباخرة النيل
من بيروت ٧/١٠

عدد	
٢٦٢٥	بضاعة

الباخرة كيد كيرك
من السويس ٧/١٢

عدد	
٦	ماكولات
٢٠٠٠	بضاعة
٢٠٠٦	

الباخرة سبوت
من بربره ٧/١٠

عدد	
٢٠٠٠	غنم

الباخرة تالودي
من السودان ٧/١٠

عدد	
١٤٠٢	غنم

الباخرة بير سيقراتي باي
من جوه ونابولي ٧/١٠

٣٣٦١	بضاعة

كفرات كونتننتال الالمانية
(ابو حصان)

تضمن لكم
المتانة
والاقتصاد

الوكلاء الوحيدون : الشركة التجارية الاهلية بجدة

Continental

الخطوط البحرية السعودية بجدة

تعلن بان لديها بواخر ستغادر الموانى الايطالية في خلال الاسابيع القليلة المقبلة الى المملكة العربية السعودية وهي مستعدة لاخذ جميع البضائع من ايطاليا الى جدة على ان يدفع النولون بالريال السعودي وفي جدة ضد البوالس .

وترجو كل من لديه بضائع يرغب شحنها ان يتصل بمكتب باخشب بجدة .

١ ـ ١

الخطوط الجوية السورية
تستأنف رحلاتها بين دمشق وجدة

يسر مكتب الصبان للملاحة البحرية والجوية بجدة ان يعلن بان الخطوط الجوية السورية ستستأنف رحلاتها بين دمشق وجدة كالمعتاد ابتداء من يوم الثلاثاء ٧٧/٧/٢٢ هـ الموافق ١٩٥٨/٢/١١ م وستصل الى جدة الساعة الخامسة عربي صباحا وستغادرها الى دمشق في نفس اليوم الساعة السادسة وستكون مستمرة وبصورة منتظمة كل يوم ثلاثاء حسب المواعيد المذكورة

١ ـ ٣

اعلان هام

من الشركة السعودية الوطنية للقوى الكهربائية

تعلن الشركة حضرات المساهمين بأن الجمعية العمومية العادية للمساهمين قد تقرر عقدها في مساكن الشركة الواقعة في الجنوب خلف مساكن آل الزاهد وملعب الصبان بدلا من فناء محطة الكهرباء الجديدة بالمنطقة الجنوبية ، في تمام الساعة التاسعة بعد ظهر يوم الاحد ٢٧ رجب ١٣٧٧هـ الموافق ١٦ فبراير ١٩٥٨ كما سبق نشره .

سمو ولى عهد المغرب

يتحدث عن زيارته للمملكة العربية السعودية

استقبل سمو الامير الحسن ولى عهد المملكة المغربية وضيف حضرة صاحب الجلالة الملك سعود المعظم الصحفى العربى الاستاذ حمدى بابيل ، وتحدث اليه عن زيارته للمملكة العربية السعودية وانطباعاته عنهـا ، وقد كتب الاستاذ بابيل الفصل الآتى عن هذه المقابلة الشيقة :

***

استقبلنى سموه بدارالسفارة المغربية ، وأول بادرة تشعر بها أنك تتحدث الى صديق قديم لا أثر للتكلف فى كلامه ، فهو شاب وسيم ، ذو سمرة أخاذة ، حديثه طلى عذب ، تنبض الحياة فى كل كلمة من كلماته ، وتحس أن محدثك قد استبق سنه المبكرة ، فسموه يتمتع بطلاقة ومنطق سديد ، وفكر يوحى بالنضج ، وسمو التفكير ..

قال لى سموه :

– جئت تلبية لدعوة جلالة الملك سعود ، ولأؤدى العمرة للبيت الحرام ، ولأصل الرحم ايضا ..

فقلت لسموه : وما هى قصة الرحم هذه ؟

فتفضل وأجاب :

– اننى لست غريبا عن هذه البقاع المقدسة ، فجدنا الاعلى من (ينبع النخل) ويحسن بى أن اشرح لك قصة النسب هذه وصلتها بالتاريخ ، ففى العصر القديم أصيب النخيل فى جنوب المغرب ، وقد أناخ عليه المرض حتى يبس النخيل كله ، وبعد تقليب وجهات النظر بين وجوه القوم وقتئذ استقر رأيهم على ايفاد عيون المغرب لتادية فريضة الحج بقيادة رجل من سلالة النبى عليه الصلاة والسلام ، ليطوفوا حول الكعبة ويبتهلوا الى الله بان يعيد لشجر النخيل فى المغرب حياته ونضرته ، وقد قام هؤلاء بما عزموا عليه ، لكن جدى الاعلى استطاب المقام فى مدينة (ينبع النخيل) وعاد الباقون الى المغرب .. ومن حسن الحظ ان المرض ذهب عن النخيل وعاودته الحياة من جديد ..

وبعد أن أسهب سموه بشرح تاريخ المغرب والغزوات التى تعرض اليها ، وكيف هب أهله للدفاع عنه والذود عن حياضه يتقدمهم عميد أسرة أهل على مولاى محمد ، قال سموه :

– هذه هى قصة الرحم التى حدثتك عنها ، وأظنك تشاركنى الراى باننى لست غريبا عن هذه البلاد ..

الرياض معجزة القرن الحاضر

قلت لسموه : لا بد أن زيارتكم لجلالة الملك ومدينة الرياض قد تركت فى نفس سموكم أثرا ..

فاجاب على الفور :

– دون شك ، فجلالة العاهل العظيم ، ذو شخصية عظيمة ، وقلب كبير ، ولن أنسى العطف الابوى الذى غمرنى به واحاطنى برعايته .. أما مدينة الرياض ، فلعلك تعجب اذا ما حدثتك بانطباعاتى عنها ، فهذه المدينة التى امدت صورا فوتوغرافيه عما كانت عليه قبل خمس عشرة سنة قد ادهشتنى واثارت اعجابى بنورها واشجارها ورياحينها ، فهى مدينة تضج بالحياة والعمران والحركة الدائمه ، ولعل ما يثير الدهشة اكثر فاكثر أن هذه المدينة تعيش فى وسط صحراء مترامية ، وليس فيها ما يؤهلك لأن ترى مدينة عظيمة من هذا النوع .. ولكن الطرف ما يكاد ينتهى من التامل فى جمال الصحراء وجبروتها حتى تصدمه الحقيقة الباهرة ، فيرى معجزة القرن الحديث بالنسبة لما كانت عليه الى بضع سنين خلت ، واننى لمقدر سلفا ما ستصبح عليه هذه المدينة من عظمة اذا ما طوت من حياتها خمس سنوات أخر .

وماذا فعلتم من اجل العروبة ؟

قلت لسموه : أعتقد أن زيارتكم الطيبة لحضرة صاحب الجلالة الملك سعود المعظم قد أتاحت لكم استعراض علاقات البلدين وما يعود على العروبة بالفائدة .. أليس كذلك ؟!

فاجاب سموه :

– اجل .. لقد اتممنا ماسبق أن بداناه ، فعندما تفضل جلالة الملك سعود وزار الرباط بدانا باقامة أسس من التعاون فى اطار الاخوة الصادقة ، وفى أثناء زيارته هذه استعرضنا ما مضى بحثه ووضعنا لذلك التصميمات اللازمة .. وانه ليسرنى ان اذكر لك اننا وضعنا موضع التنفيذ منذ الآن اتفاقية لتنمية التبادل التجارى وتعزيز الصلات الثقافية .. كل ذلك ضمن هالة من التجاوب الروحى العربى المسلم.

واضاف سموه يقول : كذلك فان علاقات مراكش بالدول العربية جمعاء ، كاحسن ما تكون صلة قومية واخوة صادقة .

رأى سموه بحل قضية الجزائر

وما رأى سموكم بنتيجة هذا الصراع الجبار بين فرنسا واخواننا فى الجزائر ؟..

فاجاب :

– نحن اهل المغرب ندعو لاخواننا الجزائريين ببلوغ النصر ونيل الاستقلال ، ولا بد للفريقين المعنيين من الاتفاق على نتيجة تطفىء نار الحرب اللاهبة وتمنح الجزائريين حقهم فى السيادة والاستقلال كما تصون حقوق الجاليات الاجنبية فى ظل القانون المرعى الاجراء ..

فقلت لسموه :

وهل تعتقدون ان الفرنسيين مستعدون للانصياع لهذه الدعوة الخيرة أم أنهم ماضون فى غلوائهم

فاجاب :

– يجب الا نقنط من رحمة الله ، ولا مجال للتشاؤم فى مثل هذه الحالات .. نعم لقد اتسعت الشقة بين الفريقين ، ولكن الوصول لحل هذا الخلاف الذى يبدو مستعصيا ليس فى حكم المستحيل اذا جلس الفريقان الى مائدة ليس فيها عبدان واسياد وقد سبق لجلالة سيدى محمد الخامس والرئيس بورقيبه ان اعربا عن رغبتهما بالتوسط ولكن الموضوع كان وقتئذ ما زال فجاء شعور سموه فى المدينة المنورة

وتحدث سموه عن خلجات نفسه عندما زار المدينة ووقف بمسجدها الكريم بقوله :

– يضيق ولا ينطلق لسانى اذا حاولت وصف شعورى لزيارة الحرم النبوى ومسجد خاتم الانبياء والمرسلين ، فقد انتابتنى احساسات كانت تتلاطم بين الفؤاد والضمير ، حتى غرقت فى بحر من النور والخشوع والايمان

***

الى هنا كان سموه يتدفق فى حديثه ، عندما قاطعه سيادة سفير المغرب مذكرا سموه بدنو موعد مهم ، فتفضل ودعانى لزيارة المغرب ، فتقبلت دعوة سموه بالشكر والحمد واستأذنته متمنيا له سفرا سعيدا الى وطنه الحبيب.

رسالة لا بد منها

الاستاذ كمال امين قليلاتى

اكتب اليك على غير معرفة منى لك – شخصيا أو اسميا – ومع ذلك فانا مضطر للكتابة اليك على مسمع من الناس ، لأنك كتبت عنى فى سجلك الذهبى – السعودى – اللبنانى – اشياء ونسبت الى اعمالا ووظائف لا اعرفها لنفسى ولا يعرفه االناس لى كتبت عنى على غير سابق معرفة بيننا كما قلت أنت نفسك فى مقالك المنشور عنى – كتبت تقول انى مستشار لجلالة الملك سعود المعظم ووكيل لوزارة المالية ، وما ادرى من أين جئت لى بهذا الشرف الذى لا ادفعه عن نفسى ، الا لانه يخالف الواقع ، ويجافى الحقيقة ، فانا كما يعرف ذلك من يعرفنى فى حدودى الضيقة سكرتير مستشار جلالة الملك المعظم معالى الشيخ محمد سرور الصبان وزير المالية والاقتصاد الوطنى ..

سكرتير فقط . ولست وكيلا لوزارة المالية ، فان وزارة المالية والاقتصاد الوطنى وزارة واحدة وليس لهذه الوزارة سوى وكيل واحد هو سعادة الشيخ عبد الله ابن عدوان الذى كتبت عنه فى سجلك انه وكيل وزارة الاقتصاد الوطنى فقط .

فمن اين اتيت بهذا التعريف هل هى دسيسة من عدو ؟ انى لا أعرف لى – ولله الحمد – عدوا يحمله عداؤه على الوقيعة بى بمثل هذا الاسلوب الرخيص .. أكبر الظن – كما هو واضح فى كل ما كتبت فى سجلك – انك فى سبيل الوصول الى هدفك من هذا السجل وهو هدف واضح مكشوف لم تتحر الصحة فيما كتبت فاختلط عليك الامر ولم يكن يهمك الا يختلط لانه ليس من هدفك الدقة او التعريف برجال المملكة .. وفى ظنك ان هذا أسلوب فى الارتزاق سينخدع به السعوديون .. مع ان هذا الظن وهم خادع لصاحبه قبل ان ينخدع به من له مسكة من عقل وليس يهمنى ان ادلك على الاسلوب الذى تصل به الى قلوب السعوديين او ان ادفع كل ما قلته عنى فى مقالك ، انما همى الوحيد من هذه الرسالة ان اصحح لك ولكل من سيطلع على سجلك حقيقة مركزى فى الوظيفة – وواقعى فى الحياة وانى فقط سكرتير مستشار جلالة الملك المعظم معالى الشيخ محمد سرور الصبان وزير المالية والاقتصاد الوطنى ، وانى اعرف من نفسى ، ولنفسى انى أؤدى واجبى فى حدود وظيفتى وعملى ولست فى شىء من كل ما ذكرت

وانى اذ اهدى اليك هذه الرسالة من طريق الصحافة .. فانما افعل ذلك لانى اولا لا أعرف عنوانك الشخصى ولانى لا اعرف كاتبا من كتاب العرب بهذا الاسم الذى تحمله ، ثم ليعرف كل من يتصدى للتعريف بالمملكة السعودية او رجالها بالاسلوب الذى سلكته ، انه اسلوب لا يحقق لهم هدفا ولا يصل بهم الا الى الاشمئزاز والانكار وتعريض سمعتهم وسمعة بلادهم للتشويه والازدراء .

هداك الله الى سواء السبيل

محمد غلام

تعليق رياضي :

الاولمبى يلعب مباراة قوية !

كان فريق الاولمبى قويا معادلا لقوة الثغر .. ان توزيع الافراد هو سبب هزيمته ، وكان الفشل الذريع ملاحقا «الهريش» والجناح الايسر « والهاف باك » يوسف هذا الثالوث لم يستفد منه الاولمبى شيئا بالمرة .. الهريش ومركزه ذو اهمية كان يدور حول نفسه فضيع فرصا كثيرة لم يرسل اية قذيفة تذكر ويوسف كان فى السابق لاعبا ممتازا ، ولست ادرى سبب تدهوره هل هو سفرياته المتتالية وقلة التمارين أم شىء آخر ؟ والجناح الايسر نجم جديد علق عليه الاولمبى املا كبيرا ولكنه فشل

وجمعة هذا الغلام الاسمر .. سيكون له مستقبل وضاء فى عالم الرياضة اتعب دفاع الثغر واستطاع طيلة الشوط الاول ضد الهواء ان يقود هجومه من مركزه القوى الى خط دفاع الثغريين .. الذين ارتبكوا من توزيعه المحكم .. وكان طوال الشوط الثانى متهيئا لان يغزو مرمى سفيان ، ولكن محمود المساعد الايمن للكبتن هريش كان متعبا كثيرا كذلك الحال مع جنيد وكلاهما ابديا مجهودا طيبا .

اما بقية الافراد فقد كانوا عمالقة فاهمين صد وهجمات الثغر القوية المركزة التى قادها اليافعى وعلى رأسهم البطل الصغير محمود ابو داود واستحق بهذه المباراة الثناء الجزيل .. وكانت اصابتا الاولمبى تختلفان عن اصابات الثغر الخمس ، اما الاولى فكانت من جمعة الجناح الايمن والثانية نتيجة لضغط اشترك فيه زمرة من اللاعبين ، وبالرغم من قفزات سفيان استقرت فى الشبكة ..

لم يلعب الثغر بخشونة فى هذه المباراة والسبب واضح مفهوم ، وعمر حامد عرف كيف يضبط اداء الدفاع ضد الهواء الذى كان فى صالح الاولمبى فى الشوط الثانى ومحمد محمود ، خشى أن يلعب حارسا ضد الاولمبى فاختير مساعدا لغازى واليافعى وقد ابدى مجهودا لا بأس به والحاج ابطأ كثيرا فى تهديف تمريرات اليافعى الذى اخذ يوبخه أكثر من مرة ، وحسام الدين لعب بهدوء عجيب اما الاصابات الخمس التى احرزها الثغر فليس فيها طابع التجديد كلها نتيجة لمحاولات اخفق (صميم) فى صدها .. والاولمبى امتاز على الثغر بميزة واحدة لعب حتى آخر دقيقة بروح رياضية عالية .. وامل كبير والثغر يتعجل الزمن خشية من التعادل وانتهت المباراة فى موعدها باعجاب كبير لجمعة .. وتقدير جم لمحمود سليمان ابو داود .

جدة – صالح محمد جلال

فقد رخصة قيادة

ان السائق هاشم مكاوى المغربى قد فقد رخصة سياقته من السيارة ويرجو ممن يعثر عليها أن يسلمها ليعقوب بن يوسف اسلام الله فى قاعة الشفاء وله الشكر .

المحكمة الشرعية بمكة

تعلن للعموم ان نواوى بن عبدالرزاق فلمبان تقدم اليها بطلبه اثبات تملكه لكامل الدار ارضاوبناء الكائنة بمحلة المسفلة عند بركة ماجن بحارة الجاوه المشتملة على مساكن سفلية بمنافعها الشرعية ، المحدودة شرقا السكة النافذة الموصلة الى بركة ماجن وبها الباب وغربا السكة النافذة الموصلة الى بركة ماجن بها الباب وشاما ملك عبد الرحمن بن ماسف ويمنا ملك ابراهيم بن قايم فلمبان وطلب حجة استحكام بذلك فكل من له معارضة يتقدم الى المحكمة فى مدة شهر من تاريخ نشره ، واذا مضى الشهر ولم يعارض احد فى ذلك يجرى اللازم .

تعلن للعموم أن عمر بن محمد اسلام تقدم اليها بطلبه اثبات تملكه لكامل الدار أرضاوبناء الكائنة بمحلة المسفلة بجبل الشراشف المشتملة على مساكن سفلية بمنافعها الشرعية المحدودة شرقا ملك عبد الله اسلام وغربا ملك بكر التكرونى وتمام الحد ملك سليمان التنبكانى وشاما السكة الغير النافذة وبها وواجهة الدار ويمنا ملك احمد حمصانى وطلب حجة استحكام

تعلن المحكمة الشرعية الكبرى بمكة للعموم ان عبد المعطى بن سعد المحمادى تقدم اليها بطلبه اثبات تملكه لكامل الدار ارضا وبناء الكائنة بمحلة جرول بريع ملقيه المشتملة على حوض ومساكن سفلية بمنافعها الشرعية المحدودة شرقا ملك خضر بن سعيد وغربا ملك عمر بشتوت وشاما السكة النافذة الموصلة الى الشارع العام وبها الباب وواجهة الدار ويمنا ملك عبد المعطى المذكور وطلب حجة استحكام بذلك فكل من له معارضة يتقدم الى المحكمة فى مدة شهر من تاريخ نشره واذامضى الشهر ولم يعارض احد فى ذلك يجرى اللازم .

تعلن للعموم ان كلثوم بنت السيد انصر على تقدمت اليها بطلبها اثبات تملكها لكامل الدار ارضا وبناء الكائنة بمحلة المسفلة المشتملة على مساكن سفلية بمنافعها الشرعية وقراج المحدودة شرقا الشارع العام وبها الباب والقراج وتمام الحد منه ملك عبد الغفور بخارى وغربا ملك بشير طيبه ، وشاما ملك حسن بخارى المزين ويمنا ملك اسماعيل ديوان البنقالى ، وطلب حجة استحكام بذلك فكل من له معارضة يتقدم الى المحكمة فى مدة شهر من تاريخ نشره ، واذامضى الشهر ولم يعارض احد فى ذلك يجرى اللازم .

خبرة ٩٢ عاما .. يفضلها الجميع فى كافة انحاء المعمورة
البقاء للأصلح
ظهرت فى الأسواق روائح جابانية أدخلت باسم ليالى باريس ، وحرصا على مصلحة زبائننا الكرام ، نرجو أن يتأكدوا عند مشتراهم من العنوان الآتيه .
الهلال رفعة الى أعلى
كلمة ليالى باريس
اسم الشركة واسم البلد
قوس النصر
برج إيفل التاريخى
EAU DE COLOGNE Soir de Paris BOURJOIS PARIS FRANCE
وكلاء شركة بورجوا بالمملكة العربية السعودية
محمد نور صلاح جمجوم واخوانه بجدة

تمتع بالحياة الزوجية السعيدة
فيم فيت
واستعمل أقراص
VIM VITE
19 VITAMINS 10 MINERALS
LIVER YEAST CHLOROPHYLL WHEAT GERM OIL
GUARANTEED PURITY
ALSANIE BUREAU FOR COMMERCE & COMMISSION
مكتب الصانع للتجارة والعمولة
الوكيل الوحيد فى المملكة العربية السعودية
استعمل فيت قبل الزواج وبعده
فى الشباب والشيخوخة
خمسة وثلاثين فتيامينا داخل قرص واحد
وكل ستين قرصا بخمسة ريال
يطلب من جميع الصيدليات بمكة

احصل على ضوء ساطع
باستعمال
لمبات جنرال اليكتريك
G.E.C.
ذات الضوء القوى العجيب
لمبات وأنابيب
تحيل الليل نهارا
الوكلاء الوحيدون بالمملكة العربية السعودية
ابراهيم الجفالى واخوانه

هاهى الأصل
من أجلك أيها المواطن الكريم وحماية لذوقك الرفيع
نوضح الحقيقة
وردت فى الأسواق روائح جابانية مقلدة لروائح .. ليالى باريس شكلا ولونا وبيعت باسم ليالى باريس ... ولكن رائحتها المختلفة عن ليالى باريس الأصلية أظهرت الحقيقة . فلشلا تقع تأكد عند شرائك من
EAU DE COLOGNE Soir de Paris BOURJOIS PARIS FRANCE
تعنى خبرة ٩٢ عاما فى الروائح ومواد التجميل
BOURJOIS PARIS FRANCE
تأكد
وكلاء شركة بورجوا بالمملكة العربية السعودية
محمد نور صلاح جمجوم واخوانه بجدة

الثقافة الأسلامية

بقلم رئيس التحرير

نشأت الثقافة الاسلامية أول ما نشأت بمعناها الصحيح ، يوم نزل القرآن الكريم على سيد المرسلين ، وحفظته صدور المسلمين ووعته قلوبهم ، كما كان كتاب الله أول مصدر للهداية والنور ، كان أول مصدر للعلم ، حيث شعت من ثناياه ثقافة اسلامية عامة مهدت السبيل امام المسلمين لكل نجاح وفوز وتقدم ونهوض ·· ولقد كان الصحابة رضوان الله عليهم ، ومن اليهم من الخلفاء الراشدين ، هم الهداة المهتدون الذين استفادوا من ثقافة الاسلام وهدى القرآن ، فكان أول عمل لهم هو حفظ القرآن واستذكاره ، لا لمجرد الحفظ والاستذكار فقط ، وانما للعلم به والعمل به ، ولوعيه وتدبره وتفهمه ، فكان ذلك القبس الوهاج أول سراج منير أضاء الطريق بين يديهم الى الحياة ·· ولقد كان الصحابة جميعهم رضوان الله عليهم يحرصون الحرص كله ويتسابقون الى استذكار هذا المنهل الفذ ، ووعيه وتدارسه طيلة أيام حياتهم ، بل طيلة ساعاتهم من نهار أو ليل · ولقد حدثنا التاريخ وحدثتنا كتب السير والرواية بكثير من الافانين المعجبة التي تشرف التاريخ العربي وتجعل منه نبراسا بين تواريخ الامم وأمثلة الحياة وذلك بما عكفوا عليه في لهفة وشوق من التسابق الى ارتشاف مناهل العلم والعرفان ··

أجل لقد كان الصحابة رضوان الله عليهم يتذاكرون العلم بكل ما أوتي الواحد منهم من جد وجهد ، ومن أمثلة ذلك ما هو معروف عن معاذ بن جبل وتقصيه للعلم وانقطاعه له وكان له جمع غفير من المريدين والطلبة الذين يتلقفون عنه العلم ، وكان من تلاميذه مالك بن ··· المتوفى في عام ٧٠ من الهجرة ، وقد عاش حياته ملازما لمعاذ للاستفادة من علمه وفضله وعقله وايمانه ، فلما حضرت معاذا الوفاة ، بكى مالك ، فقال له معاذ : ما يبكيك ؟ قال : والله ما أبكي على دنيا كنت أصيبها منك ، ولكن أبكي على العلم والايمان اللذين كنت أستفيدهما منك ·· فأجاب معاذ ـ وهو يجود بروحه ـ قائلا : ان العلم والايمان مكانهما من ابتغاهما وجدهما !!

ومن أمثلة ذلك ما رواه البغوي في معجمه عن عطاء قال : ما رأيت قط أكرم من مجلس ابن عباس ، وأكثر فقها وأعظم خشية ، ان أصحاب الفقه عنده ، وأصحاب القرآن عنده ، وأصحاب الشعر عنده ، يصدرهم كلهم من واد واسع ·· وروى الزبير بن بكار أن ابن عباس كان يغشى الناس في رمضان وهو أمير البصرة فما ينقضي الشهر حتى يفقههم ·

ومن الامثلة البالغة على حب أولئك الاكرمين للعلم ذاته ، وله ما روى عن عطاء بن السائب أنه قال : كان رجل يقرأ على أبي عبد الرحمن السلمي ، وهو من تلاميذ عثمان وعلي وعبد الله بن مسعود وزيد بن ثابت وأبي بن كعب ـ فأهدى له تلميذه فرسا ، فردها عليه وقال له : ألا كان هذا قبل أن تقرأ علي ، لأن الهدية قبل القراءة تكون لله ، أما بعد القراءة ففيها بمعنى الأجر ·· ومن أمثلة ذلك أيضا ما روى من أن المهاجرين قالوا لعمر بن الخطاب : الا تدعو أبناءنا كما تدعو ابن عباس ؟ ·· فقال لهم : ذاك فتى الكهول ، له لسان سؤول وقلب عقول ، حتى ان الحطيئة الشاعر غشى أحد مجالس العلم عند عمر فنظر الى فتى بين الحاضرين بكلامه ، فقال : من هذا الذي نزل على القوم بسنه ، وعلاهم في قوله ؟ فقالوا له : هذا ابن عباس ، فأنشأ يقول :

انى وجدت بيان القول نافلة
يهدى له ووجدت العي كالصمم
المرء يبلى وتبقى الكلم سائرة
وقد يلام الفتى يوما ولم يلم

أما بعد ·· فان الامثلة كثيرة على ما حفل به التاريخ الاسلامي من فضائل العلم وما كان فيه من أثر عميق للثقافة الاسلامية ، وكيف وان الثقافة الاسلامية تغلغلت وانتشرت في العقول والقلوب عند انتشار الاسلام وذيوعه ، وكان لها الفضل الاكبر في تنوير الاذهان وتفتح الوعي العام لدى الامم الاسلامية ·

ولقد تطورت الثقافة الاسلامية بتوالي الذيوع والانتشار حتى عمت جميع الاقطار العربية والاسلامية وامتدت رويدا رويدا حتى شملت أنحاء الدنيا واليها يرجع الفضل في كل ما طرأ على تلك العصور من تقدم وحضارة يشهد بذلك التاريخ الذي حفلت به المجلدات الضخمة والتي روت صفحاتها كل طارف وتليد ·

وهذا الذي نقوله لا ينطبق على الماضي فقط ، ولكنه على الحاضر أكثر انطباقا فان الثقافة الاسلامية هي القبس الذي نعيش على ضوئه في خضم الاحداث المعاصرة وهي المرتفع الذي يعصمنا من الزلل والخطأ والجهل ··

فؤاد شاكر

الشعر الجزائري الحديث

يخطىء من يظن أن مظاهر العروبة قد اختفت من الجزائر ، وأكثر من هذا خطأ أولئك الذين يحسبون أن لا شعر ولا شعراء على ضفاف المتوسط ومروج الاطلس ، وان الارض الجزائرية التي تنافس أوروبا في جمالها وروعتها قد عقمت فلم تنجب أكثر من (المقري) و (ابن خميس) ولم تمنح العروبة سوى روافد من بجاية وتلمسان وقسنطينة ·

يخطىء هؤلاء وأولئك في هذا الظن لأن الجزائر العربية ما تزال بخير وما تزال وديانها وجبالها ودروبها تضيء بالعبقرية وتبعث المواهب وتنتج الشاعرية وتزف الى الادب العربي كل حين معطيات جديدة ··

وعندي أن الذي ساعد على هذا الخطأ ووسع من مجاله يعود أولا الى انقطاع الجزائر لظروف قاهرة عن شقيقاتها العربية ويعود ثانيا الى رضى المفكرين العرب بهذا الانقطاع حتى تصوروه أمرا فوق التفكير وخارج الطاقة ، ومن ثمة حسبونا في دار غريبة بعيدة الاتصال وذكروا ما جاءهم من عندنا انتاجا أجنبيا لا عربيا وكلفوا أنفسهم عناء البحث والتنقيب والسفر وراء ما ينتج الآخرون ، ولكنهم لم يفعلوا شيئا من ذلك ليعرفوا عن أدب الجزائر ما حجبته الظلمات وغطته ثلوج الشتاء القاسي ··

ان الشعر الجزائري لم يكن منذ ظهوره محدود الهدف ، عميق الصوت ، قائد الخطوات ، وانما ظهر الى جانب النشاط الوطني الآخر وسار معه دون أن يتقدمه خطوة واحدة أو يتمرد على مفاهيم معينة من داخل نفسه ··

ولست أزعم أن الادب الجزائري قد بلغ درجة يحسد عليها أو شارف الكمال ولكني أردت أن أقول ان للجزائر في الادب العربي لقدما وان لها لانتاجا ومهما كان رسوخ هذا القدم وجودة هذا الانتاج فان الادب لا يعدو أن يكون تعبيرا عن الحياة التي عاشتها الجزائر وراء القضبان عشرات السنين ، وانه لا يعدو أن يكون صورة للصراع من أجل البقاء ·· بقاء العربية في الجزء المتوسط من المغرب العربي ، ولا بأس من أن أضغط على كلمتي (تعبير) و (صورة) لكيلا أتهم بأني أعتبر الادب الجزائري نزوعا الى هدف أو بشيرا الى مجهول ··

ويكفي الشعر الجزائري أنه احتفظ لنفسه بميزات واضحة ، وانه كان صادقا ، وانه كان صدى لحاجات الشعب وأناته في الوقت الذي كان الشعر الآخر طائرا في آفاق الورد والاحلام ، بينما حياة شعوبه مأساة قاتلة · حسب هذا الشعر أنه كان صوتا لكفاح الشعب الجزائري منذ استهل وما يزال معه جنبا الى جنب لا يفتر ولا يتلفت الى الوراء ولا تذهله الصفعات التي يتلقاها من وقت الى آخر من يد غير رحيمة ··

***

نعتبر منتصف القرن التاسع عشر أو بعد ذلك بقليل نقطة البدء للشعر الجزائري الحديث للأسباب التالية :

أولا ـ ان الثلاثة القرون التي قضتها الجزائر كانت بمثابة العصور الوسطى عند أوروبا أو عهود الظلام في الشرق ·

ثانيا ـ ان الغزو الفرنسي بالرغم مما أشاع من الارهاب قد كان مبعث يقظة تمثلت مرة في المقاومة المسلحة وأخرى في النشاط الفكري ·

ثالثا ـ بحثنا عن شاعر بذاته يمثل تطورا في المنهج أو في المفهوم الشعري لنتخذ منه بداية ولكننا لم نجد هذا الشاعر المعين بل وجدنا جيلا كاملا من الشعراء ظهر في فترة واحدة أو متقاربة وأسهم بنصيب واحد في الموضوعات والشعارات والاساليب · ولذلك نعد ظهور هذا الجيل في النصف الثاني من القرن التاسع عشر نقطة البداية في الشعر الجزائري الحديث ·

رابعا ـ ان الروح الانقلابية في الشعر وارتباطه بالقضية الوطنية سلبا وايجابا جعلانا نعزو ذلك الى سبب رئيسي في هذا الانقلاب وهو الاحتلال الجديد ، ومن هنا أمكننا أن نعد شعر الامير عبد القادر آخر صفحة من الشعر القديم ·

والحق أن يد البغي الجاثم على صدر الجزائر لم تمكنا من الاطلاع على انتاج القرن التاسع عشر ولم نستطع أن نعرف عن كثب مقدار تقدم هذا الشعر أو جموده والموضوعات التي تناولها ، والاهداف التي بشر بها ·· غير أننا ـ بعد دراسة وجهد ـ توصلنا الى بعض النماذج تنتسب الى الربع الاخير من القرن الماضي اشترك فيها غير واحد من شعراء تلك الفترة من حياتنا الادبية ·· وهذه النماذج تنبئنا بأن موضوعات هذا الشعر كانت لا تعدو الحماس والفخر والرثاء والوصف أحيانا كما كان شائعا فيها المدح والغناء

ويحمل الينا شيوخ ذلك العهد ـ أوائل القرن الحالي ـ الروح الشعرية التي كانت سائدة عندهم والتي يكاد الكساد يأتي عليها لولا الامتداد الطبيعي والعاطفة الاصيلة نحو العروبة التي تتمثل في المحافظة على رمز القرآن الكريم ·· ولولا الاحساس بالضغط الذي ينفجر أحيانا في كلمات تدعو الى التغيير وتبعث الحيرة وتشيع الهواجس ·

ومن هنا وجدنا في هذه الاشعار مدائح نبوية ووجدنا روحا متدينة غير طموحة الى حياة أفضل في الدنيا وانما تتواصى بالعمل النافع لها في يوم تنتظره ·

والسر في هذه الروح العازفة عن ملذات الدنيا هو ما وصلت اليه حالة الجزائر آنذاك من التجرد الذاتي ومحاولة قتل الروح القومية على يد الغزاة الفرنسيين ·· ومعنى ذلك أن الشعر مهما كان ضعيفا مظلما في نظرنا الآن كان يمثل هذه الفترة أصدق تمثيل ··

***

عندما دخل القرن العشرين كانت روح اليأس قد بلغت درجة خطيرة نتيجة للصدمات والهزائم التي منيت بها الجزائر كلما حاولت الافلات من قبضة عدوها ، ذلك أن هذه الارض لم تعرف الهدوء أو تذق طعما للراحة مذ وطئها الغزاة ، ولذلك تعددت الثورات وشاع التمرد والمقاومة ·· غير أن ذلك كله كان يقابل من الجانب الآخر بقسوة ووحشية ·

ويبدو أن الجزائريين في الفترة ما بين أواخر القرن التاسع عشر وأوائل القرن العشرين بدأوا يتنبهون الى أن هذه الطريقة في مقاومة العدو غير مجدية

ولا بد أن هذا الشعور قد خامر كثيرا من قواد الشعب ، فهدأت حدة الثورات الى حد كبير ولم تعد ـ اذ كانت ـ سوى ثورات محلية لسبب قد يبعدها عن الاهداف الوطنية الشاملة ·

ولذلك بدأ الناس يفكرون في طريقة أخرى للكفاح ·· طريقة تتلاءم والعصر الحديث ، فاذا كان الموقف يقتضي سياسة وحكمة واجهوه بهما ، واذا كان يقتضي ثورة وعنفا كان لهم من العدة والاستعداد ما يحقق آمالهم ·

وهكذا تطور الشعور السياسي في المقاومة الجزائرية ·· تطور لا ليتخلف أو يرهب أو ينحرف بل ليتقدم خطوات بالمفهوم الكفاحي ، ولم يمض على هذا الشعور النامي وقت طويل حتى دقت الحرب الاولى طبولها ·· وقد حاربت الجزائر جنبا الى جنب مع فرنسا ـ مجبرة ـ وأسفرت هذه الحرب عن تجارب ثمينة اضافت الى خبرة الجزائريين كما أسفرت عن أول حركة وطنية بقيادة الامير خالد ·· وبدأ الصراع السياسي يمر بتجربة فيها أخذ ورد وفيها ارتفاع وانخفاض في درجة المقاومة الى أن حلت سنة ١٩٢٥

***

كان غرضنا من هذه الجولة القصيرة أن نلقي بعض الاضواء على أول انبثاقة للشعر الجزائري بالمفهوم الحديث ولنرسم خطا لسير الحركة الشعرية نتبين منه مدى ارتباطها بالحركات الاخرى سياسية كانت أو غير سياسية ·

والحق أن الشعر الجزائري لم تغره السياسة مهما بالغت في الجاذبية فلم يسر في ركاب أي حزب ولم يكن بوقا في التخابات أو جرسا في كرسي معين واذا كان يؤخذ عليه شيء فهو أنه كان أحيانا ـ كالشعر الطرقي ـ بجانب التيار الوطني المندفع ·

ان الشعر الجزائري لم يبق على الهامش يقدح في هذا ويطري بذلك بل اختار منظمة وطنية أخرى غير سياسية بالرغم من أنها تحمل شعارات ـ الاخاء ـ العدالة ـ المساواة ـ الحرية ·· نقصد بها حركة الاصلاح التي أصبحت تسمى فيما بعد « جبهة العلماء » والتي أسسها الامام عبد الحميد ابن باديس في العقد الثاني من هذا القرن ·· وقد تسترت هذه الحركة أول مرة تحت تعاليم الاسلام واللغة العربية ومحاربة الخرافة وحفظ شخصية الجزائر ولكنها ما لبثت ـ بعد أن تركزت وأصبح لها جمهور قوي ـ أن أعلنت أن كل المبادىء السابقة تستلزم انفصال الجزائر عن فرنسا ··

وليس معنى ارتباط الشعر بالحركة الاصلاحية انه انعزل تماما عن بقية الاتجاهات ولكن الذي حدث بالذات هو أنه كان ينظر الى القضايا الوطنية جميعها من زاوية الاصلاح الثقافي والاجتماعي والسياسي ·

ولدراسة الشعر الجزائري دراسة تتمشى مع ما بحثناه سابقا وضعنا له هذا التصميم وذلك بتقسيمه حسب الفترات التي يكثر فيها الاصطراع الشعبي وتتدافع أثناءها الامواج الوطنية في أشكال مختلفة ··

أولا ـ شعر المنابر من أواخر القرن التاسع عشر حتى مطلع سنة ١٩٢٥

ثانيا ـ شعر الاجراس من ١٩٢٥ ـ ١٩٣٦

ثالثا ـ شعر البناء من ١٩٣٦ ـ ١٩٤٥

رابعا ـ شعر الهدف من ١٩٤٥ ـ ١٩٥٤

خامسا ـ شعر الثورة من ١٩٥٤ ·

ويجب أن يلاحظ الدارس أننا لا نتناول الشعر على هذا النحو باعتبار أن كل فترة تمثل حدا فاصلا ، بل اننا لا نقصد سوى تتبع الحوادث وتأثيرها في الشعر ·· ومن الممكن في أحيان كثيرة أن يصعب التمايز في الطابع العام

وهناك بعض العناوين الاخرى نحب أن نتعرض لها في شيء من الايجاز وهي :

أولا ـ موضوعات الشعر
ثانيا ـ حركة التجديد
ثالثا ـ خصائصه
رابعا ـ ثقافته
خامسا ـ الشعر بالفرنسية ·

يتبع

حمامات شانكس
Shanks

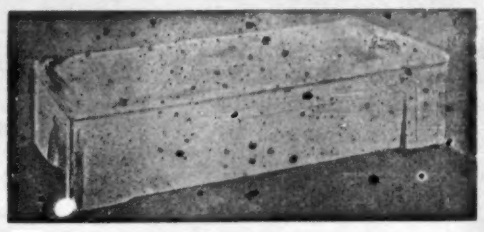

تستعملها معظم القصور الملكية
توجد من جميع المقاسات
دي لوكس وممتازة

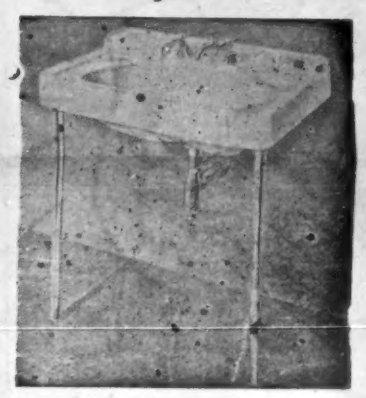

تطلب مع جميع الأدوات الصحية الأخرى
من الوكلاء الوحيدين في المملكة العربية السعودية
ابراهيم عبد الله الجفالي واخوانه
مكة ـ جدة ـ الطائف

تايد
يغسل الثياب والغسيل انظف من اي مستحضر معروف

تايد .. تايد وبس

الوكلاء الوحيدون بالمملكة العربية السعودية
محمد علي أبو داود واخوته
جدة ـ مكة ـ المدينة ـ الرياض